



SAINTE-JULIE

**CERTIFICAT ÉMIS PAR LA GREFFIÈRE
À LA FIN DE LA PÉRIODE D'ENREGISTREMENT**

« Règlement 1288 autorisant le paiement de la quote-part, les frais contingents et les taxes relativement à des travaux de nettoyage de certaines branches de la rivière du trésor pour un montant de 68 300 \$ et autorisant un emprunt à cette fin pour un montant ne devant pas excéder 68 300 \$ »

Je soussignée, Nathalie Deschesnes, greffière de la Ville de Sainte-Julie, émets le présent certificat conformément à la *Loi sur les élections et les référendums dans les municipalités* et se rapportant au règlement 1288.

Le nombre de personnes habiles à voter sur le règlement est de 39.

Pour rendre obligatoire la tenue d'un scrutin, le nombre requis de signatures de personnes habiles à voter est de 15.

Le nombre de personnes habiles à voter qui se sont enregistrées est de 0.

En conséquence, le règlement est réputé avoir été approuvé par lesdites personnes habiles à voter.

EN FOI DE QUOI, j'ai signé le présent certificat ce quatrième (4^e) jour du mois de octobre de l'an deux mille vingt-deux (2022).

La greffière,

Nathalie Deschesnes, OMA
Avocate

ND/dt

AVIS DE REGISTRE – RÈGLEMENT 1288

À TOUTES LES PERSONNES HABLES À VOTER AYANT LE DROIT D'ÊTRE INSCRITES SUR LA LISTE RÉFÉRENDAIRE DE LA VILLE DE SAINTE-JULIE

AVIS EST DONNÉ :

Lors d'une séance ordinaire du conseil municipal de la Ville de Sainte-Julie tenue le 13 septembre, le conseil a adopté le règlement suivant :

- **RÈGLEMENT 1288 AUTORISANT LE PAIEMENT DE LA QUOTE-PART, LES FRAIS CONTINGENTS ET LES TAXES RELATIVEMENT À DES TRAVAUX DE NETTOYAGE DE CERTAINES BRANCHES DE LA RIVIÈRE DU TRÉSOR POUR UN MONTANT DE 68 300 \$ ET AUTORISANT UN EMPRUNT À CETTE FIN POUR UN MONTANT NE DEVANT PAS EXCÉDER 68 300 \$**

1. Les personnes habiles à voter ayant le droit d'être inscrites sur la liste référendaire de la Ville de Sainte-Julie peuvent demander que le règlement mentionné précédemment fasse l'objet d'un scrutin référendaire en inscrivant leur nom, adresse et qualité et en apposant leur signature dans un registre ouvert à cette fin. **Toutefois, une carte d'identité devra être présentée lors de la signature de ce registre.**
2. Ce registre sera accessible de **9 h à 19 h, le lundi 3 octobre 2022**, au bureau de l'hôtel de ville situé au 1580, chemin du Fer-à-Cheval à Sainte-Julie.
3. Le nombre de demandes requis pour que le règlement mentionné précédemment fasse l'objet d'un scrutin référendaire est de **quinze (15)**. Si ce nombre n'est pas atteint, le règlement sera réputé approuvé par les personnes habiles à voter.
4. Le résultat de la procédure d'enregistrement sera annoncé à 19 h ou aussitôt que possible après cette heure, le même jour, dans la salle du conseil à l'hôtel de ville située au 1580, chemin du Fer-à-Cheval à Sainte-Julie et publié sur le site Internet de la Ville.
5. Ce règlement peut être consulté à l'hôtel de ville, aux heures ordinaires de bureau et pendant les heures d'enregistrement. Ce règlement est également joint au présent avis pour fins de consultation.
6. **Conditions à remplir le 13 septembre 2022** pour être une personne habile à voter ayant le droit d'être inscrite sur la liste référendaire de la Ville de Sainte-Julie :
 - Être domiciliée sur le territoire de la Ville de Sainte-Julie et, depuis au moins six (6) mois, au Québec; et
 - Être majeure, de citoyenneté canadienne et ne pas être en curatelle.ou
 - Être propriétaire d'un immeuble ou l'occupant d'une place d'affaires, au sens de la *Loi sur la fiscalité municipale*, situé sur le territoire de la Ville de Sainte-Julie, et ce, depuis au moins douze (12) mois.
7. Pour les copropriétaires indivis d'un immeuble et aux cooccupants d'une place d'affaires :

Être désigné, au moyen d'une procuration signée par la majorité d'entre eux, comme le seul des copropriétaires ou des cooccupants qui a le droit d'être inscrit sur la liste référendaire à titre de propriétaire de l'immeuble ou occupant de la place d'affaires. (Note : un copropriétaire ou un cooccupant n'a pas à être désigné s'il est par ailleurs qualifié à titre de personne domiciliée, de propriétaire unique d'un immeuble ou d'occupant unique d'une place d'affaires).
8. Condition d'exercice du droit à l'enregistrement d'une personne morale :

Désigner par une résolution, parmi ses membres, administrateurs ou employés, une personne qui, le 13 septembre 2022, et au moment d'exercer ce droit, est majeure, de citoyenneté canadienne et n'est pas en curatelle.

DONNÉ À SAINTE-JULIE, ce 27 septembre 2022.

La greffière de la Ville,

(s) Nathalie Deschesnes
Nathalie Deschesnes,
Avocate

Avis de motion	2022-08-16
Projet de règlement	2022-08-16
Adoption	2022-09-13
Entrée en vigueur	

AUTORISANT LE PAIEMENT DE LA QUOTE-PART, LES FRAIS CONTINGENTS ET LES TAXES RELATIVEMENT À DES TRAVAUX DE NETTOYAGE DE CERTAINES BRANCHES DE LA RIVIÈRE DU TRÉSOR POUR UN MONTANT DE 68 300 \$ ET AUTORISANT UN EMPRUNT À CETTE FIN POUR UN MONTANT NE DEVANT PAS EXCÉDER 68 300 \$

ATTENDU QUE le conseil municipal désire autoriser le paiement de la quote-part, les frais contingents et les taxes relativement à des travaux de nettoyage des branches 10, 11, 12 et 13 de la Rivière du Trésor;

ATTENDU QUE la Ville de Sainte-Julie ne dispose pas actuellement du montant requis pour payer la quote-part du coût de ces travaux, les frais contingents et les taxes;

ATTENDU QU'il est nécessaire de contracter un emprunt à cette fin;

ATTENDU QU'un avis de motion a été donné et qu'un projet de règlement a été déposé lors de la séance ordinaire tenue le 16 août 2022 sous le n° 22-432;

LE CONSEIL MUNICIPAL DÉCRÈTE CE QUI SUIT :

ARTICLE 1 La Ville de Sainte-Julie est autorisée par le présent règlement à payer la quote-part des coûts des travaux de nettoyage de certaines branches de la Rivière du Trésor, y compris les frais contingents et les taxes.

ARTICLE 2 La Ville de Sainte-Julie est autorisée à dépenser et à emprunter un montant total de 68 300 \$, le tout pour payer la quote-part, y compris les frais contingents et les taxes relativement à des travaux de nettoyage de certaines branches de la Rivière du Trésor, tels qu'ils sont décrits dans l'annexe « A » jointe au présent règlement pour en faire partie intégrante. L'emprunt de 68 300 \$ sera remboursé sur une période de cinq (5) ans.

ARTICLE 3 Pour pourvoir aux dépenses engagées relativement aux intérêts et au remboursement en capital des échéances annuelles de l'emprunt, il est par le présent règlement imposé et il sera prélevé annuellement, durant le terme de l'emprunt, sur tous les immeubles imposables situés dans le bassin de taxation décrit dans l'annexe « B » jointe au présent règlement pour en faire partie intégrante, une taxe spéciale à un taux suffisant, d'après la superficie des immeubles, telle qu'elle apparaît au rôle d'évaluation en vigueur chaque année.

ARTICLE 4 Tout contribuable sur l'immeuble duquel est imposée une taxe en vertu de l'article 3 peut exempter cet immeuble de cette taxe en payant en un versement la part du capital relative à cet emprunt avant la première émission de titres en vertu de cet emprunt ou toute émission subséquente, s'il y a lieu, et qui aurait été fournie par la taxe imposée sur son immeuble. Le paiement doit être effectué au plus tard le quatre-vingt-dixième (90^e) jour précédant la date du financement permanent. Le prélèvement de la taxe spéciale imposée par le présent

règlement sera réduit en conséquence. Le paiement fait avant le terme susmentionné exempte l'immeuble de la taxe spéciale pour le reste du terme de l'emprunt fixé dans le règlement.

ARTICLE 5 S'il advient que le montant d'une affectation autorisée par le présent règlement est plus élevé que le montant effectivement dépensé en rapport avec cette affectation, le conseil municipal est autorisé à faire emploi de cet excédent pour payer toute autre dépense décrétée par le présent règlement et pour laquelle l'affectation se révélerait insuffisante.

ARTICLE 6 Le conseil municipal affecte à la réduction de l'emprunt décrété par le présent règlement toute contribution ou subvention pouvant lui être versée pour le paiement d'une partie ou de la totalité de la dépense décrétée par le présent règlement. Cette contribution ou subvention est appliquée à la réduction des taxes décrétées à l'article 3, selon les mêmes proportions prévues à cet article.

Le conseil municipal affecte également au paiement d'une partie ou de la totalité du service de dette, toute subvention payable sur plusieurs années. Le terme de remboursement de l'emprunt, correspondant au montant de la subvention, sera ajusté automatiquement à la période fixée pour le versement de la subvention. Cette subvention est appliquée à la réduction des taxes décrétées à l'article 3, selon les mêmes proportions prévues à cet article.

ARTICLE 7 Le présent règlement entre en vigueur conformément à la loi.

SIGNÉ À SAINTE-JULIE, ce quatorzième (14^e) jour du mois de septembre de l'an deux mille vingt-deux (2022).

(s) Mario Lemay _____
Mario Lemay
Maire

(s) Nathalie Deschesnes _____
Nathalie Deschesnes
Greffière

Le 7 juillet 2022

QUOTE-PART DES TRAVAUX DE NETTOYAGE DE CERTAINES BRANCHES DE LA RIVIÈRE DU TRÉSOR

SOMMAIRE

ESTIMATION PRÉLIMINAIRE

Description	Unité	Coût unitaire	Coûts
Rivière du Trésor - Branches 10 et 11	1.00	39 600 \$	39 600 \$
Rivière du Trésor - Branches 12 et 13	1.00	19 800 \$	19 800 \$
sous-total			<u>59 400 \$</u>
Contingences +/- 10%			5 655 \$
Taxes nettes (4,9875%)			<u>3 245 \$</u>
MONTANT TOTAL			<u>68 300 \$</u>

SERVICE DES FINANCES



Patrick Quirion, OMA CPA
Directeur général adjoint et trésorier

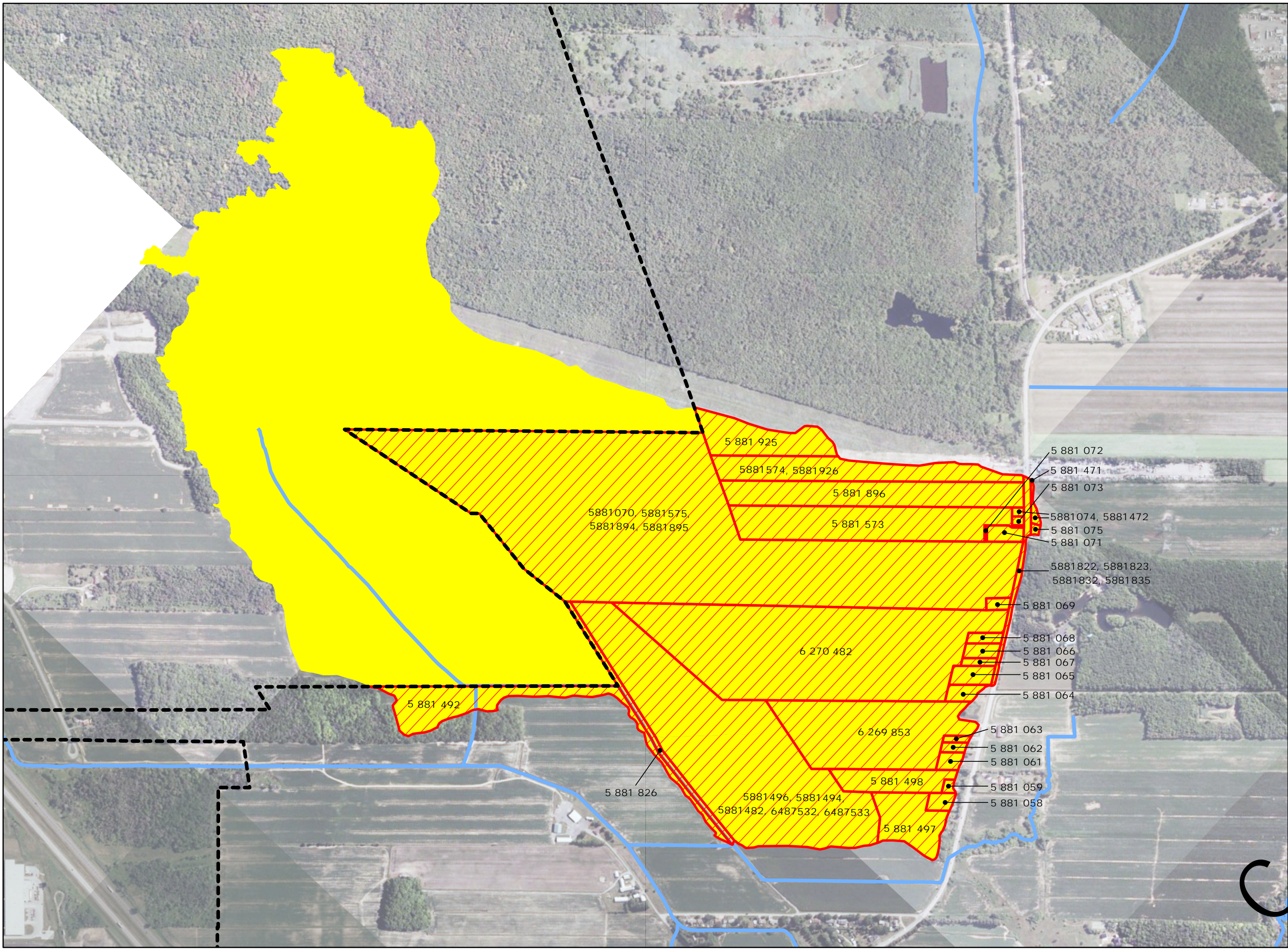

- Légende**
- Lots
 - Bassin de taxation
 - Limite municipale Sainte-Julie
 - Cours d'eau

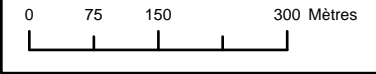

**Règlement 1288
Annexe B
Bassin de taxation**

Service	Infrastructures
Dessiné par	Marie-Pier Thouin
Approuvé par	Marcel Jr. Dallaire, Ing.

Date	2022-07-22	No. Plan	
Échelle	1 : 8 789		

- 5 881 925
- 5881574, 5881926
- 5 881 896
- 5 881 573
- 5881070, 5881575,
5881894, 5881895
- 5 881 072
- 5 881 471
- 5 881 073
- 5881074, 5881472
- 5 881 075
- 5 881 071
- 5881822, 5881823,
5881832, 5881835
- 5 881 069
- 5 881 068
- 5 881 066
- 5 881 067
- 5 881 065
- 5 881 064
- 6 270 482
- 5 881 492
- 5 881 063
- 5 881 062
- 5 881 061
- 5 881 059
- 5 881 058
- 6 269 853
- 5 881 498
- 5881496, 5881494,
5881482, 6487532, 6487533
- 5 881 497
- 5 881 826

Chemin
L'Géomatique/Cartographie/Données géospatiales de la MRC Bassins - Branche 3

